

# กองสอง...มองไปข้างหน้า



การปฏิบัติงาน  
ประจำปีงบประมาณ 62  
กองประสานงาน  
โครงการพื้นที่ 2



ผลการดำเนินงานปี 2562

- ❖ การรับเสด็จ และการสนองพระราชดำริ
- ❖ การติดตามองคมนตรี
- ❖ ด้านฎีกา
- ❖ ด้านการสนับสนุนงบประมาณปี 2562



แนวทางการดำเนินงานปี 2563



ปัญหาอุปสรรคในการดำเนินงาน  
และแนวทางการแก้ไขปัญหา

- ❖ ด้านฎีกา
- ❖ ด้านการวิเคราะห์โครงการ / งบประมาณ กปร.



ข้อเสนอแนะอื่นๆ

ผลการดำเนินงานปี 2562



# การรับเสด็จ

## และการสนองพระราชดำริ

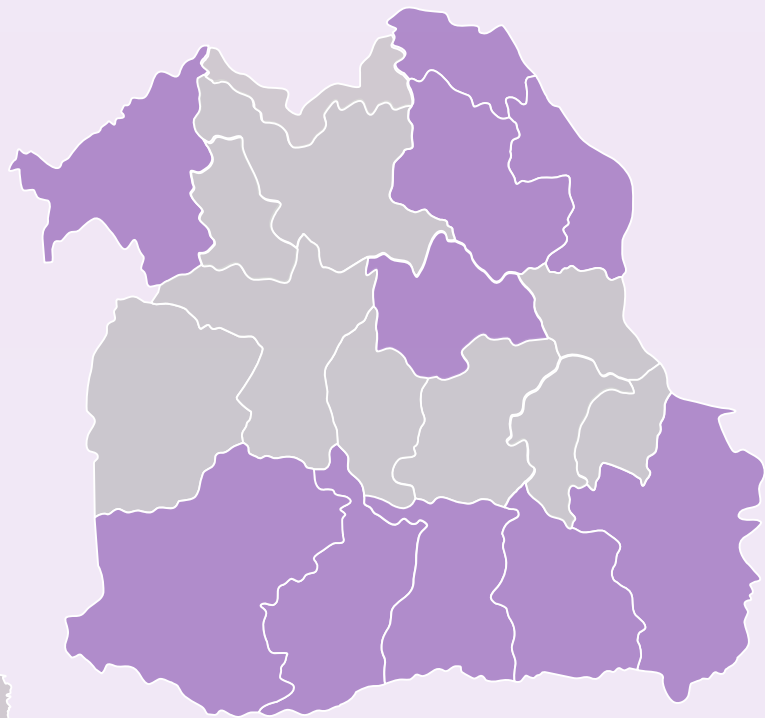

ภารกิจการรับเสด็จ

จำนวน 6 ครั้ง ใน 10 จังหวัด

# การติดตามองคมนตรี

โครงการอันเนื่องมาจากพระราชดำริ

ในพระบาทสมเด็จพระบรมชนกาธิเบศร มหาภูมิพลอดุลยเดชมหาราช บรมนาถบพิตรในเขตพื้นที่ภาคตะวันออกเฉียงเหนือ ที่ได้ดำเนินงาน ติดตามและขับเคลื่อนฯ จำนวน **14** โครงการ

ที่มาของโครงการ		สถานะโครงการ			
		ขับเคลื่อน/สนับสนุนงบประมาณไปแล้ว		อยู่ระหว่างดำเนินการ	
พระราชดำริตรง	ฎีกา	โครงการ	วงเงิน (บาท)	เตรียมความพร้อมขอรับการสนับสนุนงบประมาณ	ติดปัญหา/ต้องขับเคลื่อน
		3	11	11	554,423,900

# สถานะฎีกา กอง 2

ฎีกาค้าง 35 เรื่อง

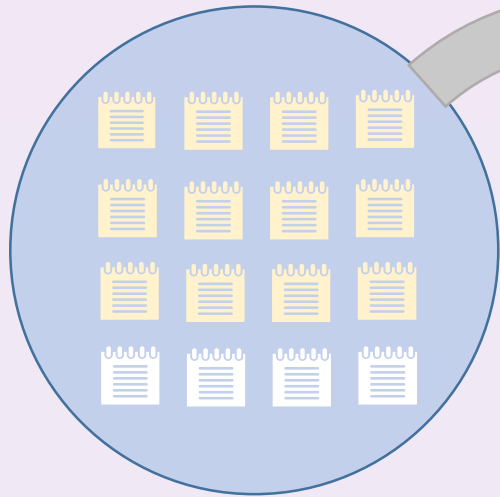

❖ ก่อนปี 62 = 27 เรื่อง

❖ ปี 62 = 8 เรื่อง



เสนอทรงรับ  
เป็นโครงการ  
10 เรื่อง



งบประมาณอื่น  
8 เรื่อง

ข้อมูล ณ กุมภาพันธ์ 2563

# การสนับสนุนงบประมาณปี 2562

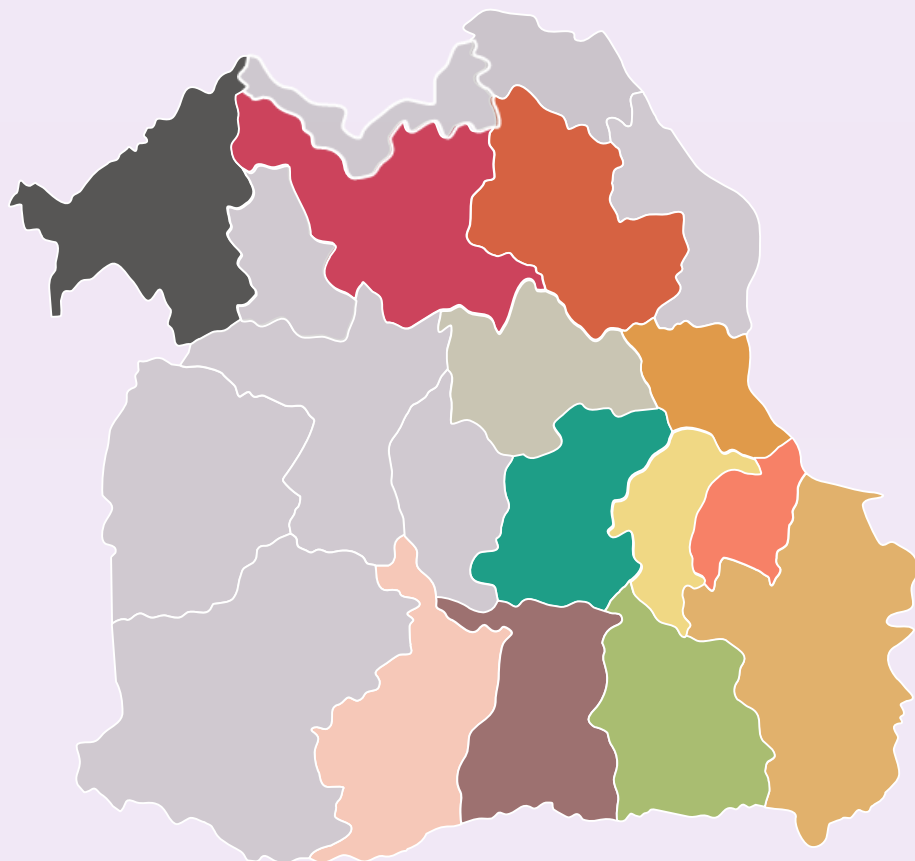

จำนวน 26 โครงการ เป็นเงินรวม 495,403,572 บาท  
ครอบคลุมพื้นที่ จำนวน 13 จังหวัด

สกลนคร	176,782,908 บาท	35.68 %
มุกดาหาร	92,159,400 บาท	18.60 %
ยโสธร	72,743,525 บาท	14.68 %
ศรีสะเกษ	41,943,073 บาท	8.47 %
ร้อยเอ็ด	38,500,000 บาท	7.77 %
สุรินทร์	27,500,000 บาท	5.55 %
บุรีรัมย์	27,400,000 บาท	5.53 %
สปป.ลาว	10,034,700 บาท	2.03 %
เลย	3,006,036 บาท	0.61 %
กาฬสินธุ์	2,151,780 บาท	0.43 %
อุบลราชธานี	1,263,500 บาท	0.26 %
อำนาจเจริญ	1,100,000 บาท	0.22 %
อุดรธานี	818,650 บาท	0.17 %

# แนวทางการดำเนินงานปี 2563



## สัมมนาเชิงปฏิบัติการ

ระหว่างศูนย์ศึกษาการพัฒนาภูพานฯ

1

และศูนย์สาขา ในภาคตะวันออกเฉียงเหนือ  
เพื่อเชื่อมโยงองค์ความรู้สู่เกษตรกรในพื้นที่



2

ประชุมร่วมกับคณะกรรมการ  
ประสานการขับเคลื่อนและขยายผล  
โครงการอันเนื่องมาจากพระราชดำริ  
แต่ละจังหวัดในเขตพื้นที่  
ภาคตะวันออกเฉียงเหนือ



3

ติดตามสถานะและพิจารณา  
หาแนวทางขับเคลื่อนการใช้ประโยชน์  
จากอ่างเก็บน้ำ 22 แห่ง ในเขตจังหวัดสกลนคร  
ซึ่งเป็นโครงการอันเนื่องมาจากพระราชดำริ  
ในพระบาทสมเด็จพระเจ้าอยู่หัว (รัชกาลที่ 10)





4

ติดตามคณะอนุกรรมการติดตามและขับเคลื่อน  
โครงการอันเนื่องมาจากพระราชดำริ เดือนละ 1 ครั้ง

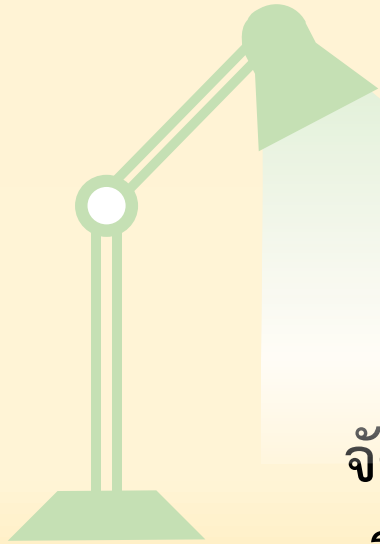

5

จัดทำคู่มือรายงานถวายและรายงานประจำปี  
เพื่อเป็นแนวทางในการจัดทำรายงานให้เป็น  
รูปแบบเดียวกัน

# ปัญหาอุปสรรคในการดำเนินงานและแนวทางการแก้ไขปัญหา

# ด้านฎีกา

“ฎีกา” ต้องประหยัดเวลา/มีทางเลือกอื่น

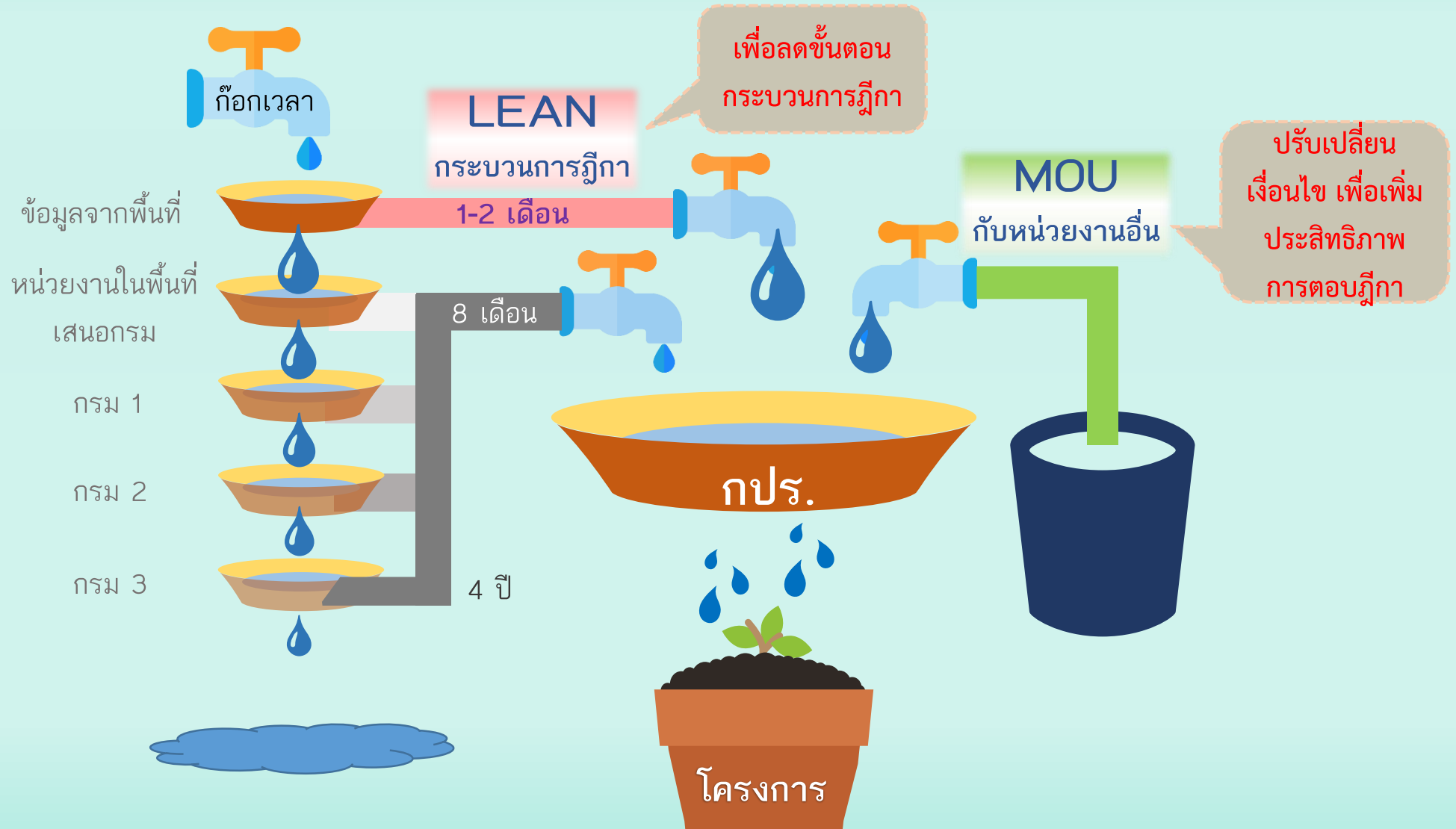

# ด้านฎีกา

## หน่วยงานที่เกี่ยวข้องของตอบความเห็นไม่ตรงตามสถานะของพื้นที่ในปัจจุบัน

กรณี  
อ้างเก็บน้ำ  
แห่งหนึ่ง...  
ในจังหวัดเลย

ที่ ทส ๑๖๑๐.๒/ ๘๘๙



กรมป่าไม้  
๖๑ ถนนพหลโยธิน เขตจตุจักร  
กทม. ๑๐๑๖๐

๑๘ มกราคม ๒๕๕๙

เรื่อง ขอพระราชทานโครงการก่อสร้างอ่างเก็บน้ำห้วยวังเงียง  
เรียน เลขาธิการคณะกรรมการพิเศษเพื่อประสานงานโครงการอันเนื่องมาจากพระราชดำริ  
อ้างถึง หนังสือสำนักงานคณะกรรมการพิเศษเพื่อประสานงานโครงการอันเนื่องมาจากพระราชดำริ  
ที่ กร ๐๐๐๗/๕๑๐๐ ลงวันที่ ๓๐ พฤศจิกายน ๒๕๕๘

ตามหนังสือที่อ้างถึง สำนักงานคณะกรรมการพิเศษเพื่อประสานงานโครงการอันเนื่อง  
มาจากพระราชดำริ แจ้งกรมป่าไม้พิจารณาตรวจสอบกรณี กรณี นายพัฒนา บุตรระนัย ตัวแทนราษฎร  
บ้านน้ำพุพัฒนา หมู่ที่ ๓ ตำบลห้วยสีเสียด อำเภอภูหลวง จังหวัดเลย ได้มีหนังสือขอให้นำความ  
กราบบังคมทูลพระกรุณาขอพระราชทานโครงการก่อสร้างอ่างเก็บน้ำห้วยวังเงียงเพื่อช่วยเหลือราษฎร  
ซึ่งประสบปัญหาขาดแคลนน้ำสำหรับอุปโภคบริโภคและน้ำทำการเกษตร ความแจ้งแล้ว นั้น

กรมป่าไม้ ขอเรียนว่า ได้ตรวจสอบพื้นที่ดังกล่าวแล้ว พบว่า พื้นที่การดำเนินการ  
โครงการก่อสร้างอ่างเก็บน้ำห้วยวังเงียง อยู่ในเขตพื้นที่ป่าเศรษฐกิจ (โซน E) และอยู่ในชั้นคุณภาพ  
ลุ่มน้ำชั้น ๒ ค่าพิกัด E ๗๙๒๕๖๖ N ๑๕๙๑๕๑๐ โดยพื้นที่ดังกล่าวมีสภาพเป็นป่าไม้ผลัดใบที่รกร้าง  
และมีการทำการเกษตรพวกไร่ข้าวโพด สลับกับสวนพริกของชาวบ้าน ซึ่งกรมป่าไม้ไม่ขัดข้องที่จะ  
ดำเนินการตามโครงการดังกล่าว โดยขอให้หน่วยงานที่เกี่ยวข้องดำเนินการขออนุญาตตามระเบียบ  
และกฎหมายที่เกี่ยวข้อง และเห็นควรกำหนดให้มีมาตรการในการควบคุมป้องกันการบุกรุกป่า  
และแนวทางการฟื้นฟูสภาพนิเวศป่าไม้ในพื้นที่ต้นน้ำบริเวณโดยรอบอ่างเก็บน้ำโดยให้ครอบคลุม  
ถึงพื้นที่รับน้ำทั้งหมดของโครงการต่อไป

จึงเรียนมาเพื่อโปรดทราบและพิจารณา

ขอแสดงความนับถือ

๖-๑๐  
(นางปรภัสริศ ทิมพันธ์)  
รองอธิบดี ปฏิบัติราชการแทน  
อธิบดีกรมป่าไม้

สำนักโครงการพระราชดำริและกิจการพิเศษ  
โทร/โทรสาร ๐ ๒๕๓๙ ๒๗๕๐

ป.ร. - ข. ๒๒/๑๙๙๙  
เลขที่ ๒๒/๑๙๙๙  
รับวันที่ ๒๒ ธ.ค. ๒๕๕๘  
เวลา ๑๖:๐๕

สำนักงาน ป.ร.  
เลขที่ ๑๑๒  
รับที่ ๒๐ ธ.ค. ๕๘  
เวลา ๑๖:๒๐

กรมป่าไม้  
๖๑ ถนนพหลโยธิน เขตจตุจักร  
กรุงเทพฯ ๑๐๑๖๐๐

๑๖ มกราคม ๒๕๖๓

ป.ร. ๒๒/๑๙๙๙  
เลขที่ ๒๒/๑๙๙๙  
รับวันที่ ๒๒ ธ.ค. ๕๘  
เวลา ๑๕:๐๖

ที่ ทส ๑๖๑๐.๑๕๙/ ๘๖๐๙



กรมป่าไม้  
๖๑ ถนนพหลโยธิน เขตจตุจักร  
กรุงเทพฯ ๑๐๑๖๐๐

๑๖ มกราคม ๒๕๖๓

เรื่อง ขอพระราชทานโครงการก่อสร้างอ่างเก็บน้ำขนาดเล็ก  
เรียน เลขาธิการคณะกรรมการพิเศษเพื่อประสานงานโครงการอันเนื่องมาจากพระราชดำริ  
อ้างถึง หนังสือสำนักงานคณะกรรมการพิเศษเพื่อประสานงานโครงการอันเนื่องมาจากพระราชดำริ  
ที่ กร ๐๐๐๗/๕๑๐๙ ลงวันที่ ๑๕ ธันวาคม ๒๕๖๑  
สิ่งที่ส่งมาด้วย เอกสารตรวจสอบข้อเท็จจริง จำนวน ๑ ชุด

ตามหนังสือที่อ้างถึง สำนักงานคณะกรรมการพิเศษเพื่อประสานงานโครงการอันเนื่องมาจาก  
พระราชดำริ แจ้งกรมป่าไม้พิจารณาตรวจสอบพื้นที่ กรณี นายเสถียร คำข้อย ราษฎรบ้านเลขที่ ๒๗๙ หมู่ที่ ๖  
ตำบลจันทรีใหญ่ อำเภอด่านซ้าย จังหวัดสกลนคร ขอพระราชทานโครงการก่อสร้างอ่างเก็บน้ำขนาดเล็ก  
บริเวณบ้านโคกกลาง ซึ่งครั้งแรกอยู่ในพื้นที่เขตอุทยานแห่งชาติภูผายล และสำนักงาน ป.ร. ได้ประสาน  
หน่วยงานที่เกี่ยวข้องพิจารณาเปลี่ยนจุดก่อสร้างใหม่ ซึ่งกรมชลประทานได้พิจารณาเห็นควรก่อสร้างอ่างเก็บน้ำ  
แห่งนี้ อยู่ในเขตป่าสงวนแห่งชาติป่าดงดิบเขาและป่าภูพาน ให้กรมป่าไม้พิจารณาตรวจสอบข้อเท็จจริง  
กรณีดังกล่าว และแจ้งให้สำนักงาน ป.ร. ทราบ เพื่อประกอบการพิจารณาในการดำเนินการต่อไป นั้น

กรมป่าไม้ได้ตรวจสอบกรณีดังกล่าวแล้ว ปรากฏผล ดังนี้

- พื้นที่ที่จะดำเนินการเดิมเป็นหนองน้ำสาธารณะเหมืองเหิงและได้ดำเนินการขุดออก  
ไปแล้วเมื่อปี พ.ศ. ๒๕๖๐ ทางทิศเหนือติดร่องห้วย มีไม้ยืนต้นขนาดใหญ่ขึ้นกระจายห่างสลับกับป่าไผ่  
และบางส่วนติดที่ดินของเกษตรกรซึ่งปลูกมันสำปะหลังและยางพารา
- พื้นที่ดังกล่าวอยู่ในเขตป่าสงวนแห่งชาติป่าดงดิบเขาและป่าภูพาน อยู่ในเขตพื้นที่  
คุณภาพลุ่มน้ำชั้น ๒ และชั้นที่ ๔
- กรมป่าไม้ไม่ขัดข้องที่จะให้ดำเนินการตามโครงการก่อสร้างอ่างเก็บน้ำขนาดเล็ก  
สำหรับการดำเนินการในเขตป่าสงวนแห่งชาติ โดยให้ดำเนินการตามพระราชบัญญัติป่าสงวนแห่งชาติ  
พ.ศ. ๒๕๓๗ และระเบียบที่เกี่ยวข้องต่อไป

รายละเอียดปรากฏตามสิ่งที่ส่งมาด้วยพร้อมนี้

จึงเรียนมาเพื่อโปรดทราบและพิจารณา

ขอแสดงความนับถือ

(นายอรุณพล เจริญชัยมา)  
อธิบดีกรมป่าไม้

สำนักโครงการพระราชดำริและกิจการพิเศษ  
โทร/โทรสาร ๐ ๒๕๓๙ ๒๗๕๐

ป.ร. - ข. ๒๒/๑๙๙๙  
เลขที่ ๒๒/๑๙๙๙  
รับวันที่ ๒๐ ธ.ค. ๕๘  
เวลา ๑๖:๐๖

สำนักงาน ป.ร.  
เลขที่ ๑๑๒  
รับที่ ๒๐ ธ.ค. ๕๘  
เวลา ๑๖:๒๐

กรมป่าไม้  
๖๑ ถนนพหลโยธิน เขตจตุจักร  
กรุงเทพฯ ๑๐๑๖๐๐

๑๖ มกราคม ๒๕๖๓

ป.ร. ๒๒/๑๙๙๙  
เลขที่ ๒๒/๑๙๙๙  
รับวันที่ ๒๒ ธ.ค. ๕๘  
เวลา ๑๕:๐๖

กรณี  
ฎีกา  
อ้างเก็บน้ำ  
แห่งหนึ่ง...  
ในจังหวัด  
สกลนคร



# ด้านการวิเคราะห์โครงการ/งบประมาณ กปร.

ปัญหาอุปสรรค

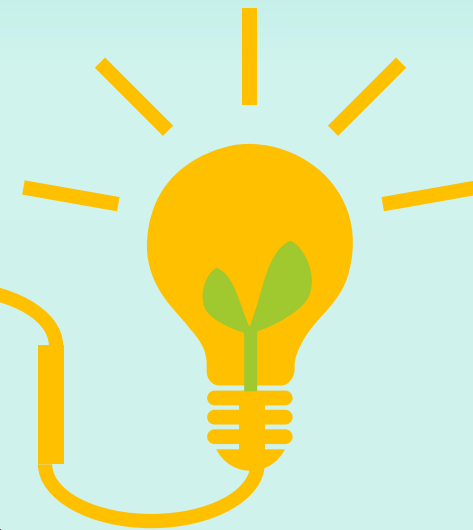
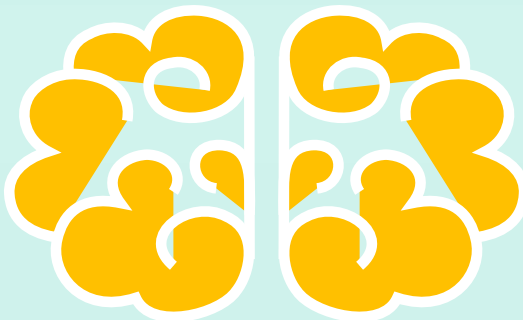

ความรู้ที่เกี่ยวกับการวิเคราะห์โครงการ:  
ที่ผ่านมามีอาศัยดูจากเอกสารการวิเคราะห์เดิม  
ของ กปร. /การ Coaching/ สอน จาก ผอ.กลุ่ม  
ผอ.กอง แนะนำ + ยกตัวอย่าง + ดูพื้นที่  
ปัจจุบันเจ้าหน้าที่ ไม่ได้ฝึกอบรมมานานแล้ว

## แนวทางการแก้ไขปัญหา

จัดการฝึกอบรมเชิงปฏิบัติการ (Workshop) และ  
การปฏิบัติงานสถานที่จริง (ภาคสนาม) ใช้วิทยากร  
จากสำนักงาน กปร. สถาปนิกการเศรษฐกิจและ  
สังคมแห่งชาติ หน่วยงานที่เกี่ยวข้อง เช่น  
กรมชลประทาน สำนักงานงบประมาณ

ข้อเสนอแนะอื่นๆ

# อุดช่องว่าง



งบอุดหนุนเฉพาะกิจฎีกา ปีละ

**200,000,000**

บาท/ปี

ใช้จริง ปีละ ไม่ถึง

**100,000,000**

บาท/ปี

- ❖ สำรองสถานะ :
- ❖ ชำรุด เสียหาย ต่อยอด
- ❖ จัดลำดับความสำคัญ

โครงการที่ก่อสร้าง  
และถ่ายโอนภารกิจ  
ให้องค์กรปกครอง  
ส่วนท้องถิ่น

- ❖ เปลี่ยนหลักเกณฑ์
- ❖ จัดประชุม ลงมติ
- ❖ ปีละ 50 ล้าน

จำนวนโครงการ ปี 50-62

**103**

โครงการ

ใช้งบประมาณ

**20-45 ล้าน**

บาท/โครงการ

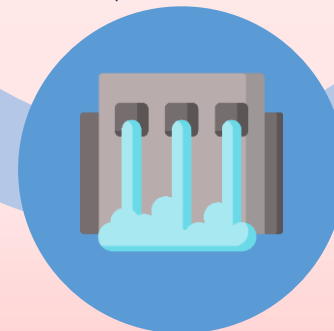

# ศูนย์ศึกษาการพัฒนา

หลักสูตรเน้นเทคนิค  
การเกษตรมากขึ้นไป



- ▶▶▶ ปรับปรุงหลักสูตรฝึกอบรมที่เน้นมิติ  
การบ่มเพาะสู่การเป็นผู้ประกอบการเกษตร
- ▶▶▶ “ชาวบ้านเป็นครู” วิทยากรสอนกันเอง  
และจัดระบบส่งเสริมชาวบ้านผลิต และศูนย์  
รับซื้อเมล็ดพันธุ์พืชผัก
- ▶▶▶ เชื่อมโยงกับโรงเรียนในท้องถิ่นมากขึ้น